СЕВЕРОУРАЛЬСК – ГОРОД ТРУДОВОЙ ДОБЛЕСТИ

К НАЧАЛУ ВЕЛИКОЙ ОТЕЧЕСТВЕННОЙ ВОЙНЫ НА КАРТЕ СВЕРДЛОВСКОЙ ОБЛАСТИ БЫЛ ЛИШЬ ОСНОВАННЫЙ В 1758 ГОДУ ПОСЕЛОК ПЕТРОПАЛОВСКИЙ.

В ТРЕХ КИЛОМЕТРАХ ОТ НЕГО ВОЗНИК ПОСЕЛОК БОКСИТОВО РУДНИКА.

В ГОДЫ ВОЙНЫ ПОСЕЛКИ СТАЛИ ЕДИНЫМ ЦЕЛЫМ, И 27 НОЯБРЯ 1944 ГОДА УКАЗОМ ПРЕЗИДИУМА ВЕРХОВНОГО СОВЕТА РСФСР РАБОЧИЙ ПОСЕЛОК ПЕТРОПАВЛОВСКИЙ ПОЛУЧИЛ СТАТУС ГОРОДА ОБЛАСТНОГО ПОДЧИНЕНИЯ С НАЗВАНИЕМ «СЕВЕРОУРАЛЬСК».

29 ОКТЯБРЯ 2003 ГОДА ГЕРАЛЬДИЧЕСКИМ СОВЕТОМ ПРИ ПРЕЗИДЕНТЕ РФ БЫЛИ УТВЕРЖДЕНЫ ГЕРБ И ФЛАГ СЕВЕРОУАЛЬСКОГО ГОРОДСКОГО ОКРУГА И ВНЕСЕНЫ В ГОСУДАРСТВЕННЫЙ ГЕРАЛЬДИЧЕСКИЙ РЕГИСТР РФ.

ПАМЯТНИКИ СЕВЕРОУРАЛЬСКА

Монумент «Слава Героям фронта и тыла»

Открыт: 9 мая 1985 года, к 40-летию Победы.
Автор: Я.Я. Кран, А. Антонов.

Памятник добытчикам боксита в годы Великой Отечественной войны.

Открыт: 9 мая1988 года.
На постаменте взметнулся ввысь боевой самолет МИГ – символ итога работы добытчиков боксита.

ПАМЯТНИКИ СЕВЕРОУРАЛЬСКА

Памятник работникам Североуральской геологоразведочной экспедиции (СУГРЭ), погибшим в годы Великой Отечественной войны

На постаменте смотрящие вверх дула 3-х автоматов. На дисках крайних автоматов даты 1945 и 1985. На диске центрального автомата фамилии погибших геологоразведчиков.
Автор: В.К. Шапарев – Зам. начальника СУГРЭ.

Мемориальная доска в память о погибших в годы ВОВ работников Североуральского бокситового рудника

Открыта: в 1995 году.

Надпись: Вечная память субровчанам погибшим в Великой Отечественной войне 1941 – 1945 г.г., Далее - список погибших.

ПАМЯТНИКИ СЕВЕРОУРАЛЬСКА

Барельеф Борцам революции

Открыт : в октябре 1967 года.
Барельеф сооружен в честь первого Совета рабочих и крестьянских депутатов села Петропавловского.

Обелиск Герою Советского Союза Хасану Заманову

Открыт: 9 мая 1968 года.
Увековечена память о нашем земляке Хасане Заманове, получившем звание Героя за форсирование Днепра 10.01.1944 г.
Авторы: АВ.И. Хапчик, Л.С.,В.Д. Суспицин.

ПАМЯТНИКИ СЕВЕРОУРАЛЬСКА

Памятник землякам, воинам-интернационалистам, погибшим в Афганистане и Чеченской Республике

Открыт: 22 июня 1993 года.

Аллея боевой воинской славы

Открыта 15 октября 2018 года.
На аллее установлены стенды с информацией о наших земляках – участниках войн XX и XXI века, о вкладе г. Североуральска в Победу в Великой Отечественной войне.

ПАМЯТНИКИ СЕВЕРОУРАЛЬСКА

Церковь святых апостолов Петра и Павла

Является важным памятником архитектуры XVIII века. Уникальность и историческая ценность храма была подтверждена искусствоведами. Благодаря этому сооружение включено в государственный реестр архитектурных памятников.

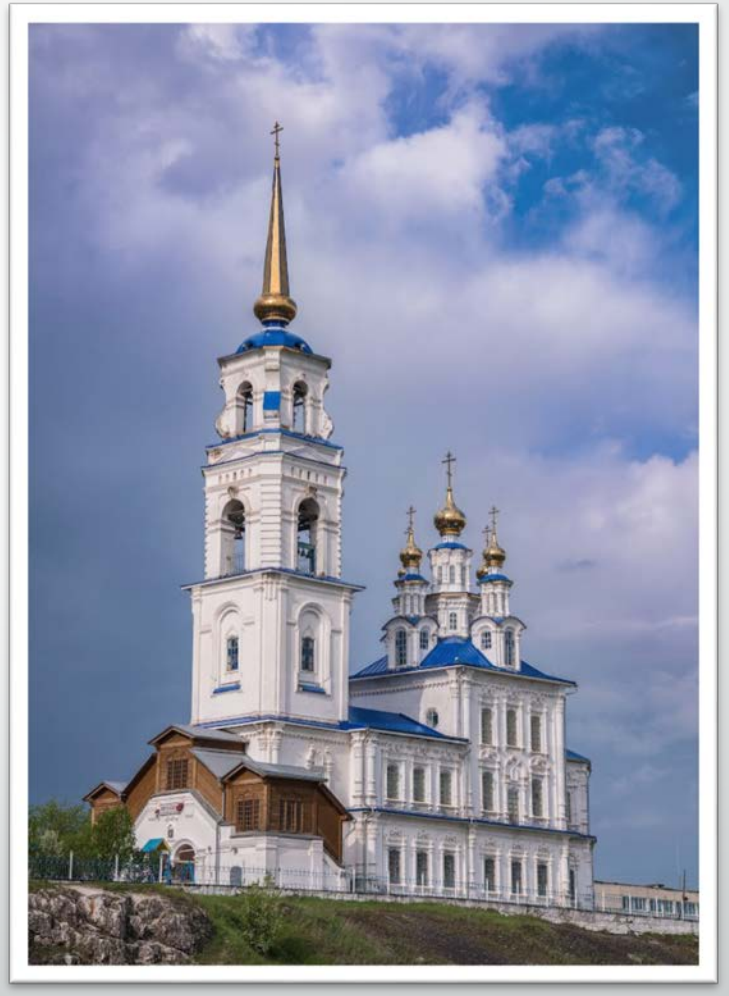

Храм-часовня Георгия Победоносца. Деревянный храм-часовня, украшенный резьбой, был заложен в центре Североуральска в 2013 году. Освящен 6 мая 2015 года, накануне юбилея Великой Победы, во имя великомученика Георгия Победоносца, так как святой является покровителем русского воинства. Часовня стала частью мемориального Георгиевского парка.

СЕГОДНЯШНИЙ СЕВЕРОУРАЛЬСК – ЭТО РЕЗУЛЬТАТ ГИГАНТСКОГО ТРУДА ВСЕХ ПОКОЛЕНИЙ, ЖИВШИХ НА ТЕРРИТОРИИ И ПРИЕХАВШИХ ИЗ ДРУГИХ КРАЕВ РОССИИ ЗА 265 ЛЕТ.

С НАЧАЛОМ ВЕЛИКОЙ ОТЕЧЕСТВЕННОЙ ВОЙНЫ ВСЯ ЖИЗНЬ И РАБОТА ЗДЕСЬ, В ГЛУБОКОМ ТЫЛУ БЫЛИ ПОДЧИНЕНЫ ОДНОМУ:
ВСЁ ДЛЯ ФРОНТА, ВСЁ ДЛЯ ПОБЕДЫ !

А ДЛЯ ПОБЕДЫ НУЖЕН БЫЛ АЛЮМИНИЙ.

НИКОЛАЙ АКИМОВИЧ КАРЖАВИН

- В 1931 Г. ОТКРЫЛ МЕСТОРОЖДЕНИЕ БОКСИТОВ «КРАСНАЯ ШАПОЧКА» НА СЕВЕРНОМ УРАЛЕ, ОДИН ИЗ ПЕРВООТКРЫВАТЕЛЕЙ КАЛЬИНСКОГО И ЧЕРЕМУХОВСКОГО МЕСТОРОЖДЕНИЙ БОКСИТОВ.
- ГЛАВНЫЙ ГЕОЛОГ СЕВЕРОУРАЛЬСКОГО БОКСИТОВОГО РУДНИКА (СУБРа).
- ПОЧЕТНЫЙ ГРАЖДАНИН СЕВЕРОУРАЛЬСКА, В 1977 ГОДУ ЕГО ИМЕНЕМ НАЗВАНА ОДНА ИЗ ЦЕНТРАЛЬНЫХ УЛИЦ ГОРОДА.

СЕВЕРО-УРАЛЬСКИЙ БОКСИТОВЫЙ РУДНИК (СУБР)

- ДОБЫЧА БОКСИТА УВЕЛИЧИЛАСЬ В ЧЕТЫРЕ РАЗА:С 167,2 ТЫСЯЧИ ТОНН В 1940 ГОДУ ДО 674,6 ТЫСЯЧИ ТОНН К КОНЦУ 1944 ГОДА, ЧТО ПРЕВЫСИЛО УРОВЕНЬ ВСЕЙ ДОБЫЧИ БОКСИТА В СТРАНЕ, ДОСТИГНУТЫЙ В 1940 ГОДУ, НА 3,5 ПРОЦЕНТА.
- В МАЕ 1943 ГОДА ИЗ СЕВРОУРАЛЬСКОГО БОКСИТА БЫЛ ПОЛУЧЕН ПЕРВЫЙ ГЛИНОЗЕМ НА БОГОСЛОВСКОМ АЛЮМИНИЕВОМ ЗАВОДЕ.
- ОБЪЕМЫ ВСКРЫШНЫХ РАБОТ НА КАРЬЕРАХ В 1944 ГОДУ ПО СРАВНЕНИЮ С 1940 -м ВОЗРОСЛИ В 2,6 РАЗА, ГОРНО-ПОДГОТОВИТЕЛЬНЫЕ РАБОТЫ В ШАХТАХ – В 3,3 РАЗА, ПОДЗЕМНАЯ ДОБЫЧА СОСТАВИЛА 43,3 ПРОЦЕНТА ВСЕЙ ДОБЫЧИ БОКСИТА.
- ПОЧТИ 80 ПРОЦЕНТОВ ВСЕЙ РУДЫ КАМЕНСК-УРАЛЬСКИЙ АЛЮМИНИЕВЫЙ ЗАВОД ПЛУЧАЛ С СЕВЕРО-УРАЛЬСКИХ РУДНИКОВ. А В ДЕНЬ ПОБЕДЫ 9 МАЯ 1945 ГОДА БЫЛ ПОЛУЧЕН ПЕРВЫЙ АЛЮМИНИЙ НА БОГОСЛОВСКОМ АЛЮМИНИЕВОМ ЗАВОДЕ.
- ЗА ГОДЫ ВЕЛИКОЙ ОТЕЧЕСТВЕННОЙ ВОЙНЫ (1941–45 гг.) НАШЕЙ ПРОМЫШЛЕННОСТЬЮ БЫЛО ВЫПУЩЕНО 137 ТЫСЯЧ САМОЛЕТОВ И БОЛЬШАЯ ИХ ЧАСТЬ СОБРАНА НА УРАЛЬСКИХ И СИБИРСКИХ ЗАВОДАХ ИЗ УРАЛЬСКОГО АЛЮМИНИЯ, РОЖДЕННОГО ТРУДОМ И УПОРСТВОМ, ГЕРОИЗМОМ И САМООТВЕРЖЕННОСТЬЮ ГОРНЯКОВ И МЕТАЛЛУРГОВ.

НАКЛОННАЯ ШАХТА СУБРА 1940-е ГОДЫ

ВТОРОЙ СЕВЕРНЫЙ РУДНИК

ЖЕНЩИНЫ НА ПОГРУЗКЕ РУДЫ

ПРОХОДЧИК И.ПРОНИЧКИН

- ЗА ГОДЫ ВОЙНЫ КОЛЛЕКТИВУ СУБРА 11 РАЗ ПРЕСУЖДАЛОСЬ ПЕРЕХОДЯЩЕЕ КАСНОЕ ЗНАМЯ ГОСУДАРСТВЕННОГО КОМИТЕТА ОБОРОНЫ. ЗНАМЯ ОСТАВЛЕНО НА ВЕЧНОЕ ХРАНЕНИЕ КОЛЛЕКТИВУ ЗА ОСОБЫЕ ЗАСЛУГИ ПЕРЕД ФРОНТОМ В ДОСТИЖЕНИИ ПОБЕДЫ.

- ДВЕ ТЕЛЕГРАММЫ ЛИЧНО ОТ СТАЛИНА И ЕЩЕ НЕСКОЛЬКО – ОТ КОМИТЕТА ОБОРОНЫ С БЛАГОДАРНОСТЬЮ ЗА ПОМОЩЬ, ОКАЗАННУЮ ФРОНТУ, ПОСТУПИЛИ В АДРЕС КОЛЛЕКТИВА СУБРА.

ШАХТОСТРОИТЕЛЬНЫЙ ТРЕСТ «БОКСИТСТРОЙ»

- В 1943 ГОДУ СТРОИТЕЛИ ВЫПОЛНИЛИ РАБОТ НА 18 млн. 124 тысячи рублей, СДАЛИ В ЭКСПЛУАТАЦИЮ ПЕРВУЮ ОЧЕРЕДЬ ШАХТЫ «КАПИТАЛЬНАЯ-1» И ШАХТУ № 3, ВВЕЛИ В ЭКСПЛУАТАЦИЮ 7 899 кв.м ЖИЛЬЯ.
- ВСЕГО ЗА ГОДЫ ВОЙНЫ БЫЛО ПОСТРОЕНО И ВВЕДЕНО В ЭКСПЛУАТАЦИЮ 22 МЕЛКИХ НАКЛОННЫХ ШАХТ.
- В 1944 ГОДУ БЫЛО СДАНО 13 253 кв.м ЖИЛЬЯ, ВВЕДЕН В ЭКСПЛУАТАЦИЮ горизонт минус 140 метра ШАХТЫ № 1 НА ГЛАВНОМ РУДНОМ ПОЛЕ, ШАХТЫ НА КАЛЬИНСКОМ РУДНИКЕ.
- ЗА ГОДЫ ВОЙНЫ РАСШИРЕНА ЦЭС, ПОСТРОЕНА ЛЭП ОТ ТУРЬИНСКИХ РУДНИКОВ ДО СУБРа. КОЛЛЕКТИВ ОБЕСПЕЧИЛ СВОЕВРЕМЕННЫЙ ВВОД В ЭКСПЛУАТАЦИЮ ШАХТ, ГОРИЗОНТОВ И ДРУГИХ ПРОИЗВОДСТВЕНЫХ ОБЪЕКТОВ, ЧТО ПОЗВОЛИЛО УВЕЛИЧИТЬ ДОБЫЧУ БОКСИТА.
- ЗА 4 ГОДА ВОЙНЫ ОСНОВНЫЕ ФОНДЫ ПРОМЫШЛЕННОГО И ЖИЛИЩНО-БЫТОВОГО НАЗНАЧЕНИЯ ВОЗРОСЛИ В 3,5 раза.

СТРОИТЕЛЬСТВО РУСЛА ВАГРАНА

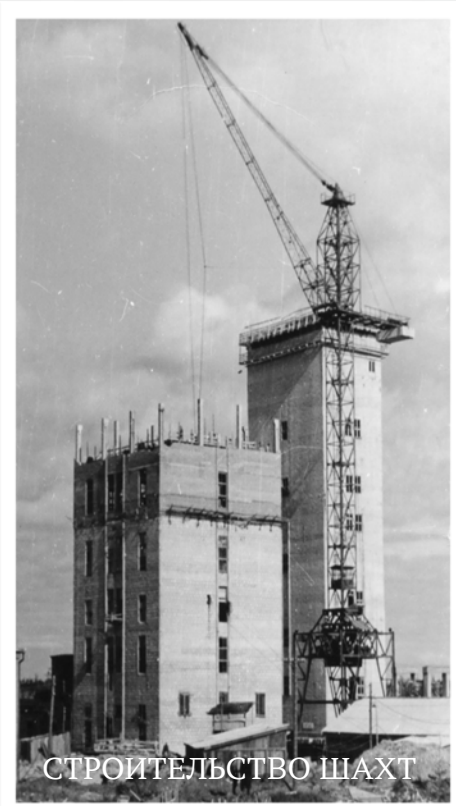

СТРОИТЕЛЬСТВО ШАХТ

СЕВЕРО-УРАЛЬСКАЯ ГЕОЛОГОРАЗВЕДОЧНАЯ ЭКСПЕДИЦИЯ

- ЗА ГОДЫ ВОЙНЫ БЫЛО ВЫПОЛНЕНО ГЕОЛОГРАЗВЕДОЧНЫХ РАБОТ НА 25 млн. 176 тыс. РУБЛЕЙ, ПРОБУРЕНО 847 РАЗВЕДОЧНЫХ СКВАЖИН ОБЩЕЙ ДЛИНОЙ 87 639 МЕТРОВ, ПРОЙДЕНО 845 ГЛУБОКИХ И 2 120 МЕЛКИХ ШУРФОВ В 20 150 ПОГОННЫХ МЕТРОВ.
- К 1 ЯНВАРЯ 1945 ГОДА СЕВЕРО-УРАЛЬСКАЯ ГЕОЛОГОРАЗВЕДОЧНАЯ ЭКСПЕДИЦИЯ ПЕРЕДАЛА НА БАЛАНС СУБРа РАЗВЕДАННЫЕ ЗАПАСЫ БОКСИТОВ В 71 млн. тонн.
- В ГОДЫ ВОЙНЫ БЫЛИ ОТКРЫТЫ И РАЗВЕДАНЫ ТРИ МЕСТОРОЖДЕНИЯ БОКСИТОВ В ПРЕДЕЛАХ СЕВЕРОУРАЛЬСКОГО БОКСИТОВОГО БАССЕЙНА: ВСЕВОЛОДО-БЛАГОДАТСКОЕ, СОСЬВИНСКОЕ И ТОШЕМСКОЕ.
- В ЯНВАРЕ 1946 Г. ЗА БОЛЬШОЙ ВКЛАД В РАЗВИТИЕ СЫРЬЕВОЙ БАЗЫ АЛЮМИНИЕВОЙ ПРОМЫШЛЕННОСТИ В ГОДЫ ВОЙНЫ ГРУППЕ ГЕОЛОГОВ :Н.А. Каржавину, И.А. Любимову, Л.Н. Смирнову, П.П. Савченко, Д.В. Наливкину, А.В. Пейве и А.Н. Ходалевичу БЫЛА ПРИСУЖДЕНА СТАЛИНСКАЯ ПРЕМИЯ ПЕРВОЙ СТЕПЕНИ.
- ЗА ТРУДОВЫЕ УСПЕХИ В ГОДЫ ВОЙНЫ КОЛЛЕКТИВУ ЭКСПЕДИЦИИ ОСТАВЛЕНО НА ВЕЧНОЕ ХРАНЕНИЕ КРАСНОЕ ЗНАМЯ ГОСУДАРСТВЕННОГО КОМИТЕТА ОБОРОНЫ.

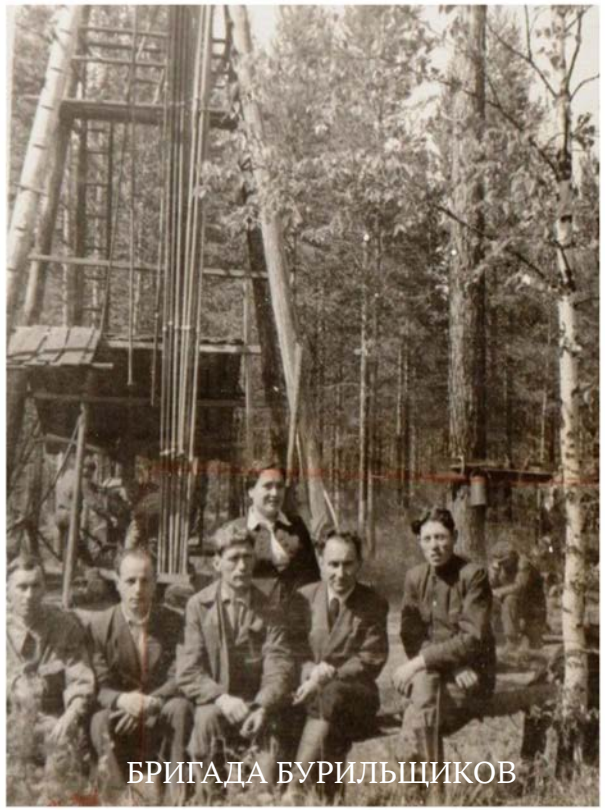

БРИГАДА БУРИЛЬЩИКОВ

ПЕРЕВОЗКА БУРОВОЙ ВЫШКИ ТРАКТОРОМ

БУРОВАЯ ВЫШКА

НАЧАЛЬНИК ЭКСПЕДИЦИИ НА ОБЪЕКТЕ

ЗДАНИЕ СУГРЭ В ГОДЫ ВОЙНЫ

КОЛЛЕКТИВ ЭКСПЕДИЦИИ В 40-Е ГОДЫ

ПЕТРОПАВЛОВСКИЙ ЛЕСПРОМХОЗ

- НА ВЫВОЗКЕ ЛЕСА ВЫОЛНЯЛИ ПО ПОЛТОРЫ И БОЛЕЕ НОРМЫ.
- В ГОДЫ ВОЙНЫ ЗНАЧИТЕЛЬНЫЕ ОБЪЕМЫ ЛЕСОМАТЕРИАЛОВ ПОТРЕБЛЯЛИ СУБР И ШАХТОСТРИТЕЛЬНЫЙ ТРЕСТ «БОКСИТСТРОЙ».
- ГЛАВНОЙ ЗАДАЧЕЙ СТАЛА ПОСТАВКА ВОЕННЫМ ЗАВОДАМ ЛЕСОМАТЕРИАЛОВ ДЛЯ ИЗГОТОВЛЕНИЯ ФАНЕРЫ, АВИАБРУСА, АВИАЦИОННОЙ ПЛАНКИ, РУЖЕЙНЫХ БОЛВАНОК, ЛЫЖНОГО КРЯЖА, ДОСКИ ДЛЯ ВАГОНОВ, ПАЛУБНИКА ДЛЯ КОРАБЛЕЙ.
- О ГЕРОИЧЕСКОМ ТРУДЕ ЛЕСОЗАГОТОВИТЕЛЕЙ ЯРКО СВИДЕТЕЛЬСТВУЕТ ТАКОЙ ФАКТ: ЕСЛИ В ДОВОЕННОМ 1940 ГОДУ ЗАГОТАВЛИВАЛОСЬ 1788 ТЫСЯЧ КУБОВ ДРЕВЕСИНЫ, ТО В 1941 ГОДУ - 2028 КУБОМЕТРОВ.
- ЛЕС РАЙОНА СПЛАВЛЯЛСЯ ПО РЕКАМ ДО ГОРОДА СЕРОВА, ГДЕ ШЕЛ НА ВЫЖИГ ДРЕВЕСТНОГО УГЛЯ ДЛЯ ДОМЕННОГО ПРОИЗВОДСТВА НА СЕРОВСКОМ МЕТАЛЛУРГИЧЕСКОМ ЗАВОДЕ, ВЫПЛАВЛЯВШЕМ СПЕЦИАЛЬНЫЕ СТАЛИ, В ТОМ ЧИСЛЕ ДЛЯ АВИАПРОМЫШЛЕННОСТИ.
- ДРОВЯНИК, КРУГЛЫЙ ЛЕС И АВИАЛЕС С ПОКРОВСКОГО И БАЯНОВСКОГО МЕХЛЕСОПУНКТОВ, ПЕТРОПАВЛОВСКОГО ЛЕСПРОМХОЗА ОТПРАВЛЯЛИ ПО ЖЕЛЕЗНОЙ ДОРОГЕ. ОСНОВНАЯ МАССА ОТПРАВЛЯЛАСЬ МОЛЕВЫМ СПОСОБОМ ПО РЕКАМ. ЭТО БЫЛА ТЯЖЕЛАЯ И ОПАСНАЯ РАБОТА.

- ЛЮДИ РАБОТАЛИ, НЕ ЖАЛЕЯ СИЛ РАДИ ПОБЕДЫ НАД ВРАГОМ. ТРАКТОРИСТЫ БАЯНОВСКОГО ЛЕСОПУНКА В. Ус И Г. Резник, С. Рямов, В. Этман – ИЗ ПЕТРОПАВЛОВСКОГО ЛЕСНИЧЕСТВА, В. Якимов – ИЗ ПОСЕЛКА ТОНГА, НА ПОДВОЗКЕ ЛЕСА ЕЖЕДНЕВНО ВЫПОЛНЯЛИ ДО ПОЛУТОРА И БОЛЕЕ НОРМ. ПО ФРОНТОФОМУ ТРУДИЛИСЬ И МНОГИЕ ДРУГИЕ. ПОДВОЗИЛИ БОЛЕЕ ЧЕМ ПО СТО КУБОМЕТРОВ ДРЕВЕСИНЫ В СМЕНУ. ГРЕМЕЛА СЛАВА ФРОНТОВОЙ БРИГАДЫ ПОД РУКОВОДСТВОМ Д. Солдатова. ПОДВОЗЯ ЛЕС ЛОШАДЬМИ, БРИГАДА В ДВА С ПОЛОВИНОЙ И БОЛЕЕ РАЗА ПЕРЕКРЫВАЛА СВОИ ЗАДАНИЯ. НЕ МЕНЕЕ ИЗВЕСТНЫМ БЫЛО ИМЯ ЛЕСОРУБА И. Шелепанова ИЗ ПЕТРОПАВЛОСКОГО ЛЕСПРОМХОЗА, ЧЬЯ БРИГАДА УСТАНАВЛИВАЛА ОДИН РЕКОРД ЗА ДРУГИМ.

- КАК НИ ТРУДНО ПРИХОДИЛОСЬ В ГОДЫ ВОЙНЫ, ЛЕСОЗАГОТОВИТЕЛИ МУЖСТВЕННО ПЕРЕНОСИЛИ НЕВЗГОДЫ. ОНИ ДАВАЛИ СТОЛЬКО ДРЕВЕСИНЫ И ТАКИХ СОРТИМЕНТОВ, СКОЛЬКО ТРКБОВАЛА ОТ НИХ РОДИНА.

ЛЕСОСПЛАВЩИКИ ВОЗЛЕ ВОСКРЕСЕНКИ

УКЛАДКА ДРОВ НА ВАГОНЕТКИ

РАБОЧИЕ БАЯНОВСКОГО ЛЕСОЗАВОДА 1941-1945

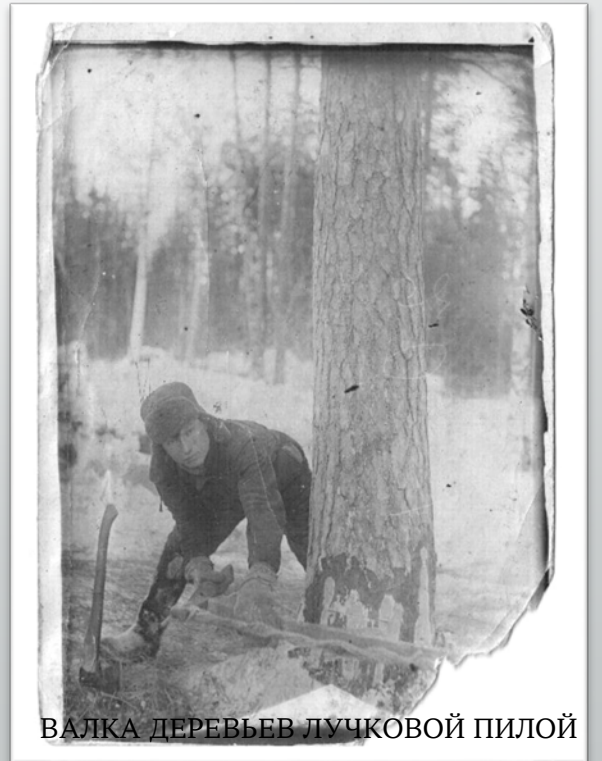

ВАЛКА ДЕРЕВЬЕВ ЛУЧКОВОЙ ПИЛОЙ

ЮЖНО - ЗАОЗЕРСКИЙ ПРИИСК

- НА ФРОНТ БЫЛИ ПРИЗВАНЫ ПОЧТИ ВСЕ МУЖЧИНЫ ЮЖНО-ЗАОЗЕРСКОГО ПРИИСКА, РАБОТАВШИЕ НА ДОБЫЧЕ ЗОЛОТА И ПЛАТИНЫ. ИХ ЗАМЕНИЛИ МУЖЧИНЫ ПОЖИЛОГО ВОЗРАСТА, ЖЕНЩИНЫ И ПОДРОСТКИ ПОСЕЛКОВ И ДЕРЕВЕНЬ РАЙОНА. ЗДЕСЬ ПОЛУЧИЛИ ДАЛЬНЕЙШЕЕ РАЗВИТИЕ НАИБОЛЕЕ ПРОГРЕССИВНЫЕ СПОСОБЫ ДОБЫЧИ ЗОЛОТА И ПЛАТИНЫ – ДРЕНАЖНЫЙ И ГИДРАВЛИЧЕСКИЙ.
- В 1941 ГОДУ БЫЛИ ПОСТРОЕНЫ 150-ЛИТРОВАЯ ПАРОВАЯ ДРАГА № 38 И ГИДРАВЛИКА № 8, В 1942-1943 ГОДАХ – МАЛОЛИТРАЖНЫЕ ДРАГИ «ГНОМ» №№ 106, 107, 108. В 1945 ГОДУ – ГИДРАВЛИКИ № 6, № 7.
- ВВОД НОВЫХ ОБЪЕКТОВ ПОЗВОЛИЛ УВЕЛИЧИТЬ УДЕЛЬНЫЙ ВЕС ГОСУДАРСТВЕННОЙ ДОБЫЧИ К 1944 ГОДУ НА 9,5 ПРОЦЕНТОВ.
- ЗА ГОДЫ ВОЙНЫ ПРОИЗВОДИТЕЛЬНОСТЬ ТРУДА УВЕЛИЧИЛАСЬ НА 5,2 ПРОЦЕНТА.
- ТРУДЯЩИЕСЯ ПРИИСКА ОКАЗЫВАЛИ ПОСИЛЬНУЮ ПОМОЩЬ ФРОНТУ: СОБИРАЛИ СРЕДСТВА НА ПРОИЗВОДСТВО ТАНКОВ И САМОЛЕТОВ, СДАВАЛИ ТЕПЛУЮ ОДЕЖДУ И ОБУВЬ ФРОНТОВИКАМ, СОЗДАВАЛИ ЛИЦЕВЫЕ СЧЕТА В ФОНД ЗАЩИТНИКОВ СТАЛИНГРАДА. В НОЯБРЕ 1942 ГОДА СОВЕТ ОБЩЕСТВЕННИЦ СОБРАЛ НА СОЗДАНИЕ ТАНКОВОЙ КОЛОННЫ «УРАЛЬСКАЯ ЖЕНЩИНА» СВЫШЕ 5 ТЫСЯЧ РУБЛЕЙ.
- В 1944 ГОДУ КОЛЛЕКТИВ ДРАГИ № 49 ПОЛУЧИЛ ПЕРЕХОДЯЩЕЕ КРАСНОЕ ЗНАМЯ ВЦСПС И НАРКОМЦВЕТА С ПРИСВОЕНИЕМ ЗВАНИЯ «ЛУЧШАЯ ДРАГА ЗОЛОТОПЛАТИНОВОЙ ПРОМЫШЛЕННОСТИ СССР».

ЗНАЧИТЕЛЬНАЯ ЧАСТЬ БОЕВЫХ САМОЛЕТОВ В ГОДЫ ВОЙНЫ БЫЛА СОЗДАНА НА ЗАВОДАХ ИЗ УРАЛЬСКОГО АЛЮМИНИЯ И УРАЛЬСКОГО ДЕРЕВА С УЧАСТИЕМ СЕВЕРОУРАЛЬЦЕВ. В ПАМЯТЬ ОБ ЭТОМ НА ТЕРРИТОРИИ СЕВЕРОУРАЛЬСКА У ЗДАНИЯ АО «СЕВУРАЛБОКСИТРУДА» УСТАНОВЛЕН ПАМЯТНИК: БОЕВОЙ САМОЛЕТ НА ПОСТАМЕНТЕ.

В ГОДЫ ВЕЛИКОЙ ОТЕЧЕСТВЕННОЙ ВОЙНЫ СЕВЕРОУРАЛЬЦЫ СОВЕРШАЛИ НЕ ТОЛЬКО ТРУДОВЫЕ ПОДВИГИ. С ТЕРРИТОРИИ СЕВЕРОУРАЛЬСКОГО РАЙОНА БЫЛО ПРИЗВАНО НА ФРОНТ БОЛЕЕ 3,5 ТЫСЯЧ ЧЕЛОВЕК, ИЗ НИХ ПОГИБЛО БОЛЕЕ 900.

В ЧЕСТЬ ТРУДОВОГО И ФРОНТОВОГО ПОДВИГА СЕВЕРОУРАЛЬЦЕВ 9 МАЯ 1985 ГОДА В ГОРОДЕ БЫЛ УСТАНОВЛЕН МОНУМЕНТ «СЛАВА ГЕРОЯМ ФРОНТА И ТЫЛА».

НО ГЛАВНЫМ ПАМЯТНИКОМ ПОДВИГУ СЕВЕРОУРАЛЬЦЕВ В ГОДЫ ВЕЛИКОЙ ОТЕЧЕСТВЕННОЙ ВОЙНЫ СТАЛ САМ СОЗДАННЫЙ ИМИ ГОРОД СЕВЕРОУРАЛЬСК.